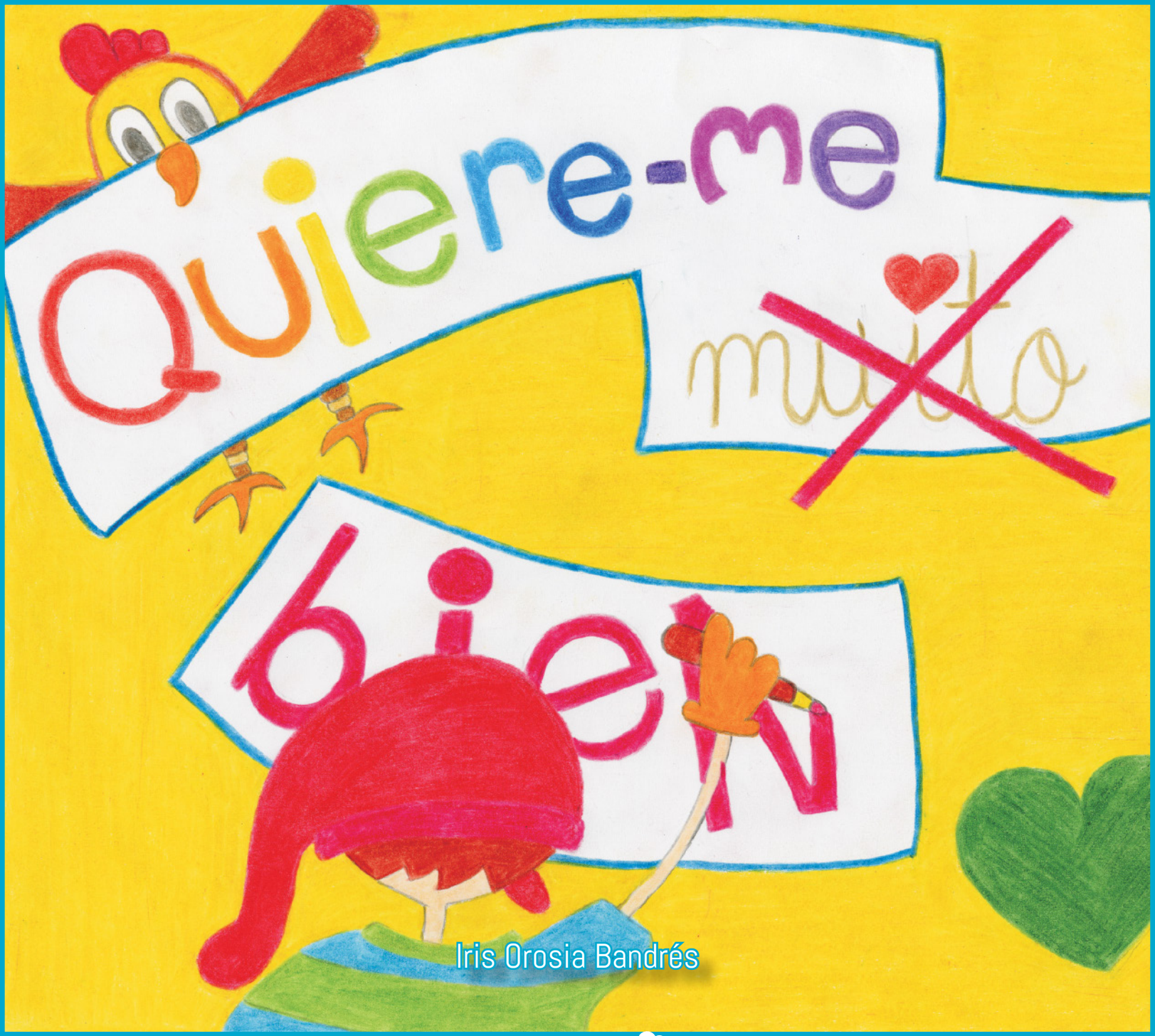

Iris Orosia Bandrés

Cuentos de casa nuestra 4

Texto y dibuixos: Iris Orosia Bandrés
Diseño y maquetazión: Publicomp
Edita: Gobierno de Aragón. Direczión Cheneral de Politica Lingüistica
D.L. Z-1659-2017

Iris Orosia Bandrés

Diz que bi eba un mesache altoaragonés clamau Lizer que teneba deleras por os libros. S'estimaba espezialmén toz os que recontaban as aventuras de menutos, diaplerons e atros mostrugos que viven en as selvas, espelungas e falsas pirinencas. A ormino, preixinaba que se tornaba en una mena d'ombre-alica chigán u en una fura cullebrota capable de xorrontar a cualsiquiera amostrando os suyos grans catirons.

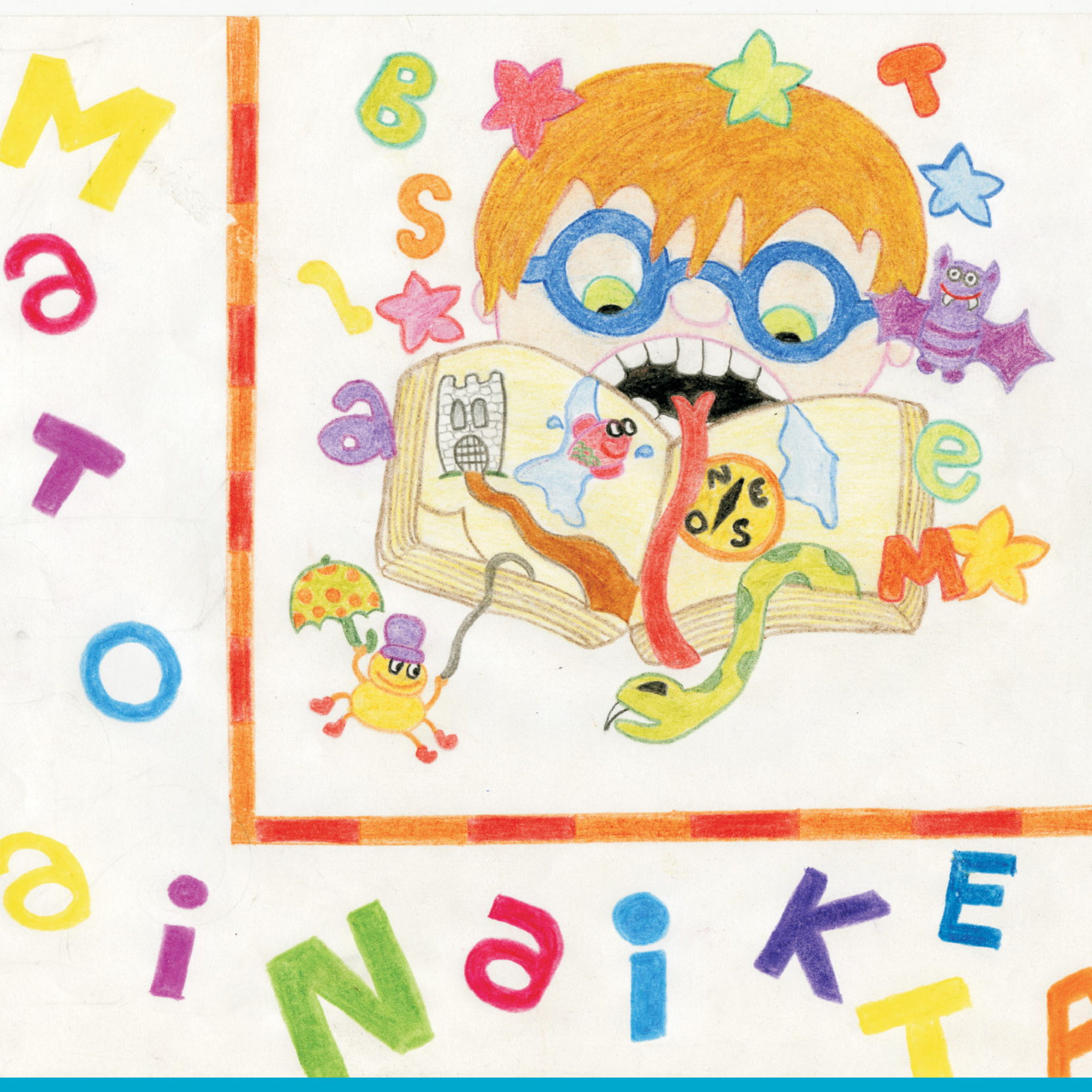
MATO
aiNaiKE
TP
BSTaeM
NEOS

Tanto le trucaban o ficazio ixos sers que de cabo cuan mesmo eba prebau de puyar t'a falsa e mesmo dillá de casa suya a escar-los mientras toz os de demás dormiban. Pero nunca no s'eba enzertau de que podese veyer denguno

porque su mai, que yera bien pispotera, ascape sentiba o rudio que feba a fusta en pisar-la de puntetas o zagalón en o preto d'a nuei.

¡Marcha t'o leito antis que no te pille yo, que soi pior que no Guzpatas y Chanrualla de conchunta! –chilaba mai dende a suya cambra mientras Lizer pillaba a las cuatre suelas a endrezera de tornada ent'o leito.

¡Bai!, ¡qué mai tan amortavilas!, ¡siempre pensando en que

de nueis cal dormir e descansar-se, e en todas ixas atras cosas fatas en as que nomás piensan as mais e os pais!

Tot continó tarcual durante l'agüerro d'ixa añada. ¡Cosa de diaplerons!, ¡garra menuto fendo a tana por casa! ¡Qué burro falso!

En ixas yera, pensando diya par d'atro en ixe mundet fantastico que tanto goyo le feba, que plegó sin que cuasi parase cuenta o Nadal. Os críos yeran asabelo de goyosos pensando en as vacanzas. Dos semanas sin ir t'a escuela e chugando con l'ordinador e as maquinetas, ixos yeran os plans de buena cosa d'os zagals d'o lugar. Lizer, manimenos,

pensaba en atras cosas, e más que más en o diya de San Nicolás, que yera o millor de l'añada porque yera nomás ta os críos. Se lo pasaban de pistón indo por as carreras e trucando en as casas ta demandar birolla e lamins a toz os vezins. Dimpués, buena lifara con o replegau, chuegos, ¡e borina!

Ixa añada apatrusquión con ficazio o suyo plan e, como a ormino, determinón de pasar primero por as casas an que más cosas les gosaban dar:

¡En Casa Ferrero nos gosan dar bella estreneta ta mercar lamins! – remeró Chuanón.

¡Tampoco no tos xublidez de que Orosieta de Masador nos guisa siempre cosas bien ricas! –fizo memoria Ixeya mientras esbabuquiaba en alcordar-se d'a torta que les paró ixa loleta l'añada d'antis.

De rapiconté e sin que dengún no se l'asperase, por dezaga se sintió una vozeta aspra e viella que aconselló a la colla:

-¡No clamez en casa d'os ricos que no tos darán brenca! Tampoco no truquez en Casa Cagaleta...

Sin dixar que rematase a frase, os mesaches se chirón escopetiaus ta mirar-sen a la muller que plegaba de charrar.

Malas que la vidon empezipión a esmelicar-sen.

-¡Yera aquella Iola barrenada de Casa Picaraza! ¡Ixa que diz que yera bruixa!

O zierto ye que a imachen d'a siñora en veras remeraba as descripzions d'as bruixas que gosan trobar-sen en os cuentos: arguellada, con a cara plena a rebutir de corrucas

e un naso granizo en do feba tuca una borruca chigán con tres pels.

Dimpués d'esmelicar-sen d'a pobra muller, toz os críos marchón ta l'atra cantonada d'a plaza ta continar con a paranza d'o plan suyo. Prou que en Casa Picaraza no trucarían. Dende tiempo abe, bi eba cuántas falordias sobre ixa casa e dengún no teneba mica intrés en ir-ie.

Lizer no fue con els. Se quedó a o canto d'a muller, pos l'eba feito firme duelo o trato que l'eban dau os suyos compañers. S'amanó poquet a poquet enta ella...

-¡No te'n faigas, zagal! Soi avezada a que me traten asinas grans e chicoz. A chen ya no quiere sentir os consellos d'os viellos... E tampoco no quieren saber as cosas d'antismás. ¡Nian sisquiera meten intrés en conoixer o mundo que tienen arredol!

ز ز ؟

¡Siempre son dormindo!...

En ixe inte, Lizer se quedó chelau. ¿Yera charrando a viella d'as fadas, diaplerons e menutos en os que él creyeba? Yera en momentos de preguntar-le-ne cuan a siñora se despidió:

-Que tiengaz buena tardi e parez bien a lifara de maitin. Aspero que faigas memoria de trucar en casa mía. Puestar que a millor estrena siga a que replegues en Casa Picaraza... –le dizió mientras le clucaba un uello, chuzona.

¿A qué se referiba a muller? ¿Qué teneba presto ta él? En veras, le feba una miqueta de miedo marchar sin os de demás, pero a la fin determinó d'ir-ie solo.

A l'atrol diya, cuan rematón de fer a ronda por as casas, Lizer s'enfiló ascape enta Casa Picaraza.

Yera una casa cuasi isolada que se trobaba salindo d'o lugar. Nomás bi eba bels corrals e ortals por ixe puesto. S'amanó ent'a puerta e pensó tres u cuatre vegadas en trucar u dixar-lo estar e tornar con os suyos amigos. A la fin, alentó aspaziet, estiró o brazo e fizo firmes trucos en a viella puerta de fusta. Cosa... Dengún no ubriba. ¿Sería a muller agora pillando-se a revancha dimpués d'o fiero que l'eban feito os zagals o diya d'antis? ¿Yera aquella bruixota esmelicando-se d'él dezaga d'a puerta? Dixó de pensar-ie e tornó a trucar una atra vegada. E una atra... E atra más... Trucó cuántas vegadas dica que a la fin a puerta s'ubrió una miqueta, o chusto ta que bi ese prou puesto ta que i cullise una caixa chiqueta que a man corrucada d'a viella forachitó ent'a carrera. Dimpués, ascape e sin dezir cosa, a muller trancó a puerta.

Lizer se miró a caixa mil vegadas antis d'ubrir-la. A la fin la ubrió e... ¡Qué goyo! ¡No podeba creyer o que yeran veyendo os uellos suyos! Un chiquet diaplerón salió con rasmia e sonredindo d'a caixa.

Tornó ta casa e prenzipió a amostrar-le tot o suyo mundo a o nuevo amigo. Le charró d'os cuentez de lola, d'a escuela, d'o Nadal, e d'as cosas que le cuacaba de fer cuan teneba tiempo libre.

O diaplerón se lo miraba con ficazio pero no deziba cosa, yera esclatero que no charraban a mesma luenga. Iban pasando os diyas e Lizer nomás teneba uellos ta o suyo diaplerón. No le feba mica miedo, ¡ta cosa! Si lo esen visto os suyos chirmans... ¡Bai que no esen pretau a

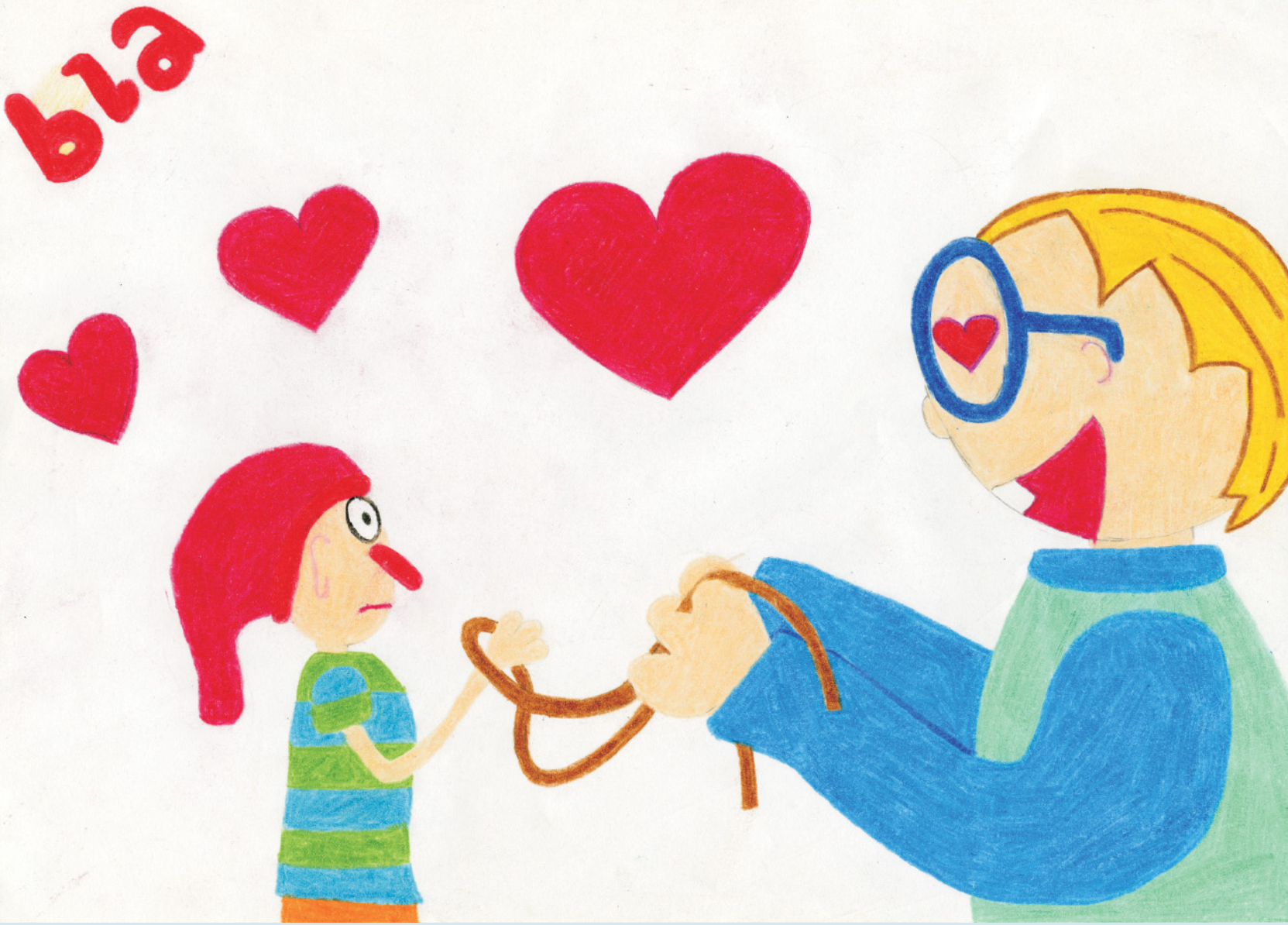

ploramiquiar os falsos! Manimenos, Lizer yera goyoso con o suyo quiesto compañero. Tanto miedo le feba cazegar-lo que mesmo le metió un cordallo en o maniquiello, que ligó tamién en uno d'él, ta que o chugardizo diaplerón no s'eslampase.

Lizer yera seguro de que o diaplet se feba tan contento como él d'estar en ixa casa e fer parti d'a suya vida.

O Nadal fue pasando asinas cuan una nuei o diaplerón prenzipió a fer a tana a Lizer, qui ascape s'esbixoló e fizo

un poder por saber qué yera o que o suyo amiguet quereba dezir-le con os zeños que feba. Le siñalaba a puerta, por o que o nino pilló o suyo chambergo e determinó de continar a endrezera que le marcaba.

¡E no que teneba presta ta él una nuei que nunca no xublidaría!

Estión por falsas e cambras fendo medrana a os ninons e mirando viellos tresoros xublidaus e plens de polvo.

¡Qué vida tan intresán a d'un diaplerón! ¡Qui podese estarne uno! Os dos amigos no se deseparón en garra momento, dica que en plegar en una viella falsa Lizer paró cuenta de que astí no yeran solos.

No tardó a esferenziar entre os presonaches d'a cambra a Chanrualla, a Guzpatas e a atros sers d'os que eba sentiu charrar, como a monstrugosa aneda fieriza u l'ombre-cochín. Sin pensar-ie dos vegadas, corrió ent'o puesto an que yeran toz posaus ta charrar con els e fer parti d'a veilata.

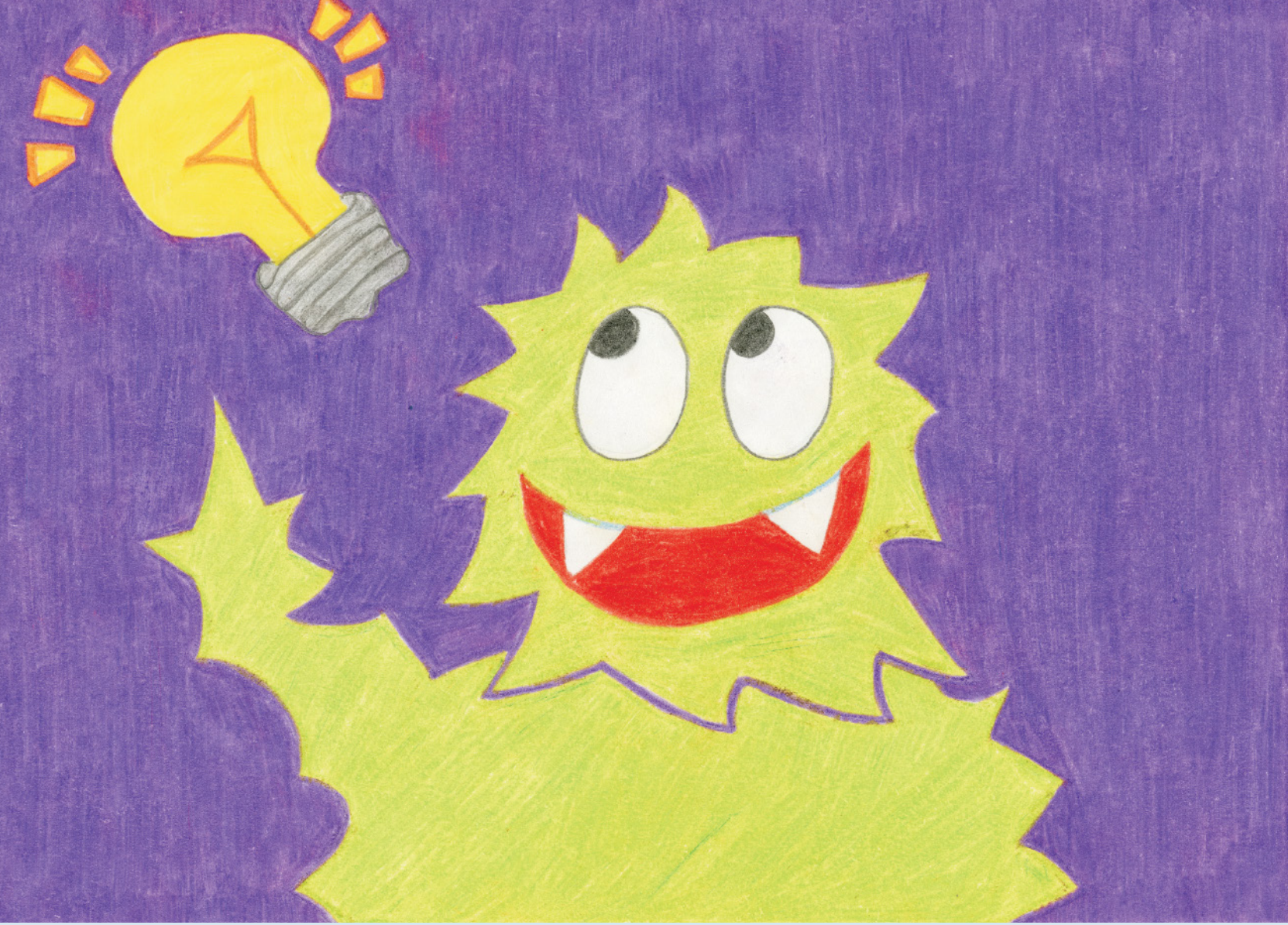

Pero cuála estió a suya sorpresa cuan, malas que s'amanó ent'o grupet, un ser rarizo le comunicó a la resta una ideya que eba teniu e dimpués, sin que él ese entendiu garra parola d'o dito, lo pilló e lo engarcholó en una chiqueta garchola de fusta.

Astí lo tenión durante toda a reunión mientras charraban

en ixa luenga que no replecaba e se lo miraban de cabo cuan sonredindo-le. ¡Qué rato tan catén! ¡Qué inchusto! Mientras se los miraba encarrañau e fastiau, feba memoria d'os peixes que a chen castiga a vivir en un chiquet veire u d'ixos pobrichons toros engarcholaus en un ruedo ta "luitar" por obligazión contra os toreros...

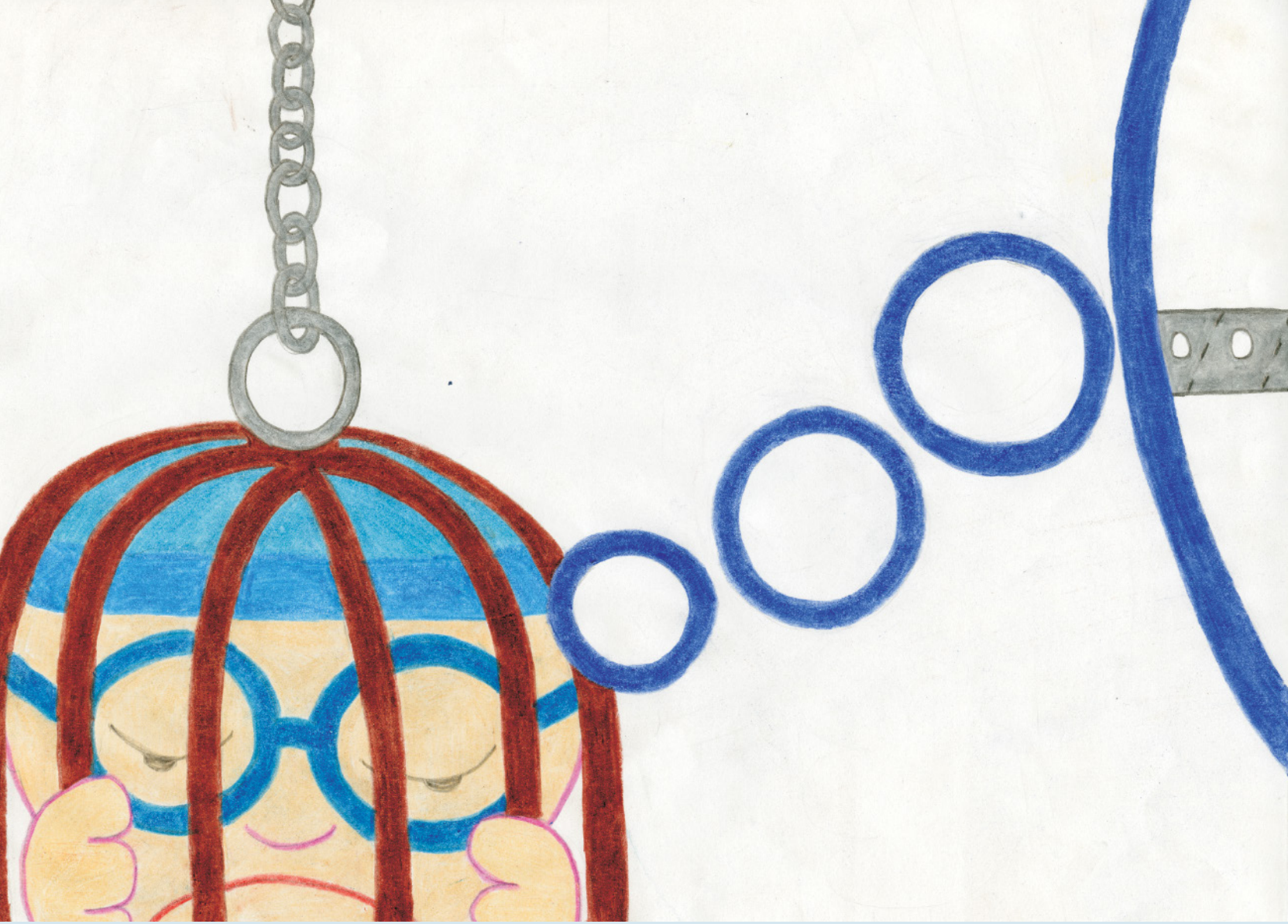

¡¡LIZER!! ¡Vas a fer tardi! –de rapiconté, a voz de mai chilando encarrañada dende a cozina estricalló aquellas imachens.

¡Bien se'n valeba! ¡Tot yera estau un mal sueño! Se miró ent'o maniquiello ta guaranzar que o suyo diaplerón

continaba astí. E astí bi yera, mirando-se-lo fito fito, como asperando que o mesache fese bella cosa. Allora, entendió tot.

Con goyo prenió a dezisión más importán d'a suya vida, marchó a escar unas estixeras e talló o cordallo que l'eba furtau a o diaplerón a libertat durante os zaguers meses. O chiquet amigo se lo miró con una gran sonrisa, le fizo un beset e marchó ascape por a finestra.

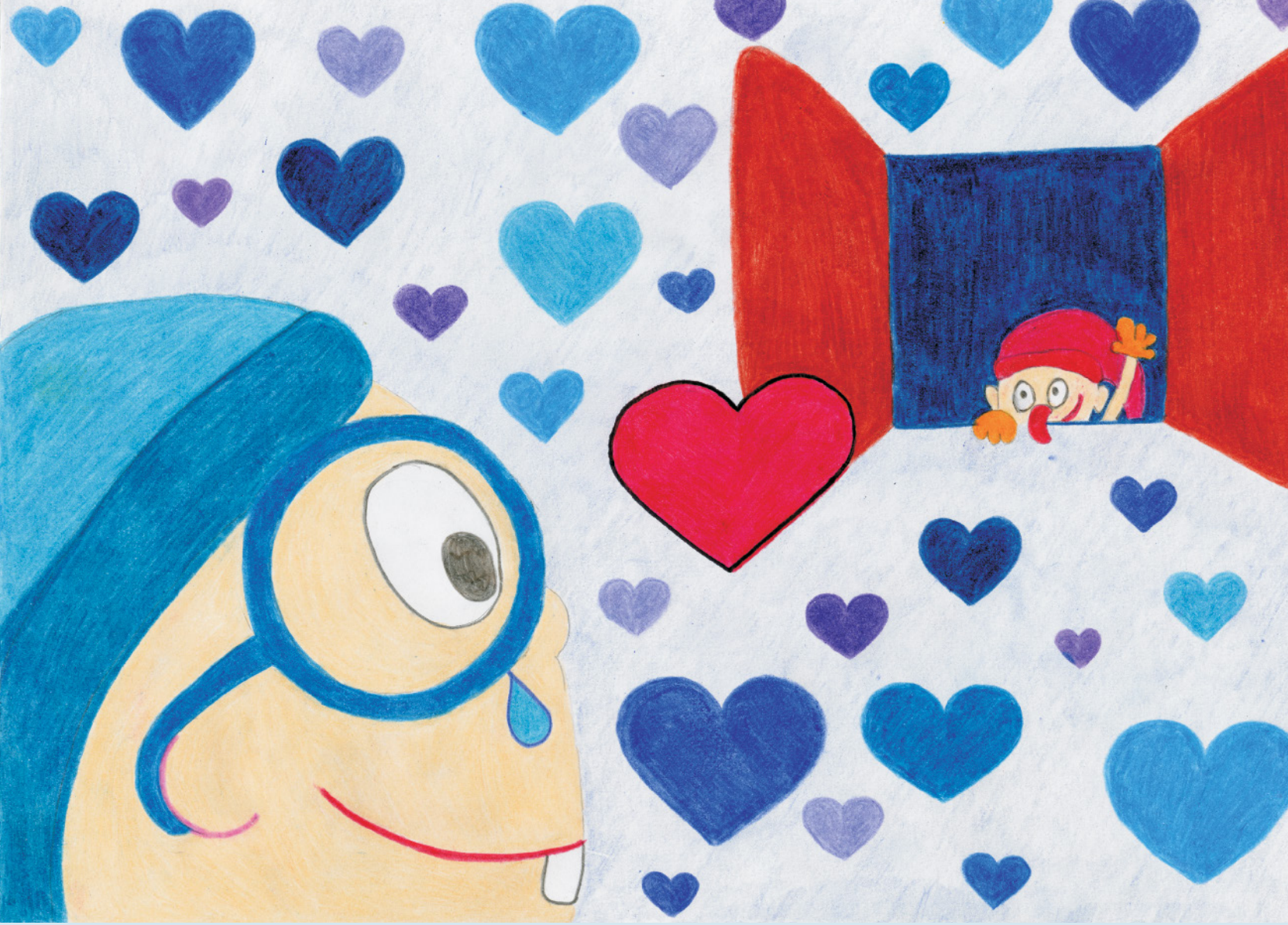

Diz que uei, que Lizer ya ye gran, o diaplerón encara i torna cada Nadal en o preto d'a nuei ta levar-se a o suyo amigo de cursa por as machicas falsas de l'Alto Aragón.

Cuento contado por a chaminera...

ARAGÓN
www.lenguasdearagon.org

GOBIERNO DE ARAGON